ΑΠΟΜΑΚΡΥΝΟΝΤΑΙ ΕΣΠΕΥΣΜΕΝΩΣ
ΟΙ ΑΛΛΟΔΑΠΟΙ ΕΚ ΠΝΟΜ ΠΕΝ
— ΣΕΛΙΣ 10Η —

ΤΟ ΒΗΜΑ

ΙΔΡΥΤΗΣ : ΔΗΜ. ΛΑΜΠΡΑΚΗΣ
ΕΚΔΟΤΗΣ : Χ. Δ. ΛΑΜΠΡΑΚΗΣ
ΔΙΕΥΘΥΝΤΗΣ: Λ. Β. ΚΑΡΑΠΑΝΑΓΙΩΤΗΣ
ΔΙΕΥΘΥΝΣΙΣ ΣΥΝΤΑΞΕΩΣ: Γ. Θ. ΡΩΜΑΙΟΣ, Χ. Κ. ΜΠΟΥΣΜΠΟΥΡΕΛΗΣ
ΓΡΑΦΕΙΑ: ΧΡΗΣΤΟΥ ΛΑΔΑ — ΕΔ. ΛΩ 3
ΤΗΛΕΦ.: 3230.221—23 καί 3237 283—86
ΕΤΟΣ ΚΗ' ΑΡ. 8555. ΤΙΜΗ ΔΡΧ. 2,50

ΤΡΙΤΗ
10
ΑΠΡΙΛΙΟΥ
Ἀνατ. 5.58'. Δύσ. 6.56'
Σελήνη πρῶτον τέταρτον
Γρηγορίου Κ)πόλεως τοῦ Ε'

Γριβικοί καί μακαριακοί, Ἄραβες καί Ἰσραηλινοί συνταράσσουν μέ τήν δράσιν τους τήν Κύπρο

Ο «ΜΑΥΡΟΣ ΣΕΠΤΕΜΒΡΗΣ» ΑΝΕΤΙΝΑΞΕ ΤΗΝ ΠΡΕΣΒΕΙΑ ΤΟΥ ΙΣΡΑΗΛ ΕΙΣ ΚΥΠΡΟΝ

Ἀπό τήν χθεσινήν ἐπιδρομήν τοῦ «Μαύρου Σεπτέμβρη» εἰς τήν Λευκωσίαν. Ἀριστερά, τραυματισθείς Ἄραβας μεταφέρεται εἰς φορεῖον μακράν ἀπό τήν ἀναστηνωθεῖσαν οἰκίαν τοῦ Ἰσραηλινοῦ πρεσβευτοῦ (δεξιά). (Τηλεφωτογραφία Α.Π.Ε. — U.P.I.)

Καί ἐπετέθη ἐναντίον ἀεροσκάφους Συνελήφθησαν ἕξ Παλαιστίνιοι κομμάντος

Ἐνῶ ἡ Κύπρος συνεταράσσετο κατά τάς τελευταίας δύο ἡμέρας ἀπό τάς ἐπιχειρήσεις τῶν δύο ἀντιπάλων παρατάξεων τῶν Ἑλληνοκυπρίων (φιλογριβικῶν καί φιλομακαριακῶν), χθές προσετέθη καί ἕνα ξένον στοιχεῖον ἀνωμαλίας —οἱ Παλαιστίνιοι κομμάντος— διά νά κορυφώση τήν ἐπικρατοῦσαν δραματικήν κατάστασιν εἰς τήν νῆσον. Δύο ὁμάδες ἐκ τῶν Παλαιστινίων κομμάντος, ἐπετέθησαν ταυτοχρόνως τό ἀπόγευμα, ἐναντίον τῆς οἰκίας τοῦ Ἰσραηλινοῦ πρεσβευτοῦ εἰς Λευκωσίαν καί ἀεροπλάνου τῆς ἰσραηλινῆς ἀεροπορίας εἰς τό ἀεροδρόμιον τῆς κυπριακῆς πρωτευούσης.

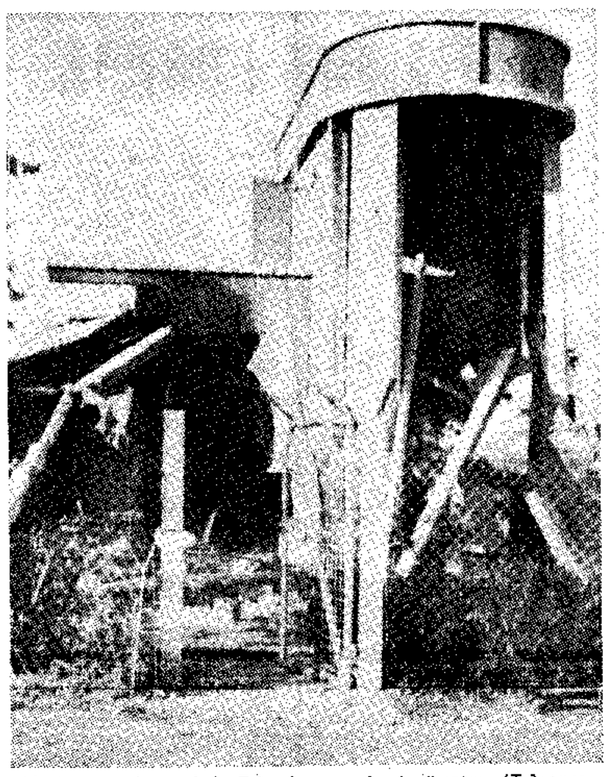

Ὁ ἀστυνομικός σταθμός Ξυλοφάγου μετά τήν ἔκρηξιν. (Τηλεφωτογραφία: Α.Π.Ε. — U.P.I.)

Μέ βόμβες καί αὐτόματα

ΛΕΥΚΩΣΙΑ, 9 Ἀπριλίου. Ἰδιαιτέρα Ὑπηρεσία. — Ἄραβες κομμάντος «κτύπησαν» σήμερα εἰς τήν Λευκωσίαν, ὅπου μετέφεραν μέ βόμβες καί ριπάς αὐτομάτων τά μίση καί τά πάθη τῶν ἀντιπάλων εἰς τήν Μέσην Ἀνατολήν. Στόχοι τῶν Ἀράβων ἐπιδρομέων ἦσαν ἡ κατοικία τοῦ Ἰσραηλινοῦ πρεσβευτοῦ, ἡ ὁποία ἀνετινάχθη, καί ἰσραηλινόν ἀεροσκάφος, ἡ κατάληψις τοῦ ὁποίου ἐπεχειρήθη ἀνεπιτυχῶς ὅταν τοῦτο ἦτο προσγειωμένον εἰς τόν ἀερολιμένα τῆς Λευκωσίας.

Ἀπό τήν αἰφνιδιαστικήν αὐτήν «πολεμικήν» δράσιν τῶν Ἀράβων εἰς τήν κυπριακήν πρωτεύουσαν, ὑπάρχουν θύματα τόσον μεταξύ τῶν Ἑλλήνων Κυπρίων, ὅσον καί μεταξύ αὐτῶν τῶν ἐπιδρομέων. Καί μέ ἀνθρώπινον αἷμα ποτίσθηκε δι' ἄλλην μίαν φοράν ἡ ἀνθρωπίνη μισαλλοδοξία.

Σχετικῶς μέ τά σημερινά γεγονότα, ὁ εἰς Λευκωσίαν ἀνταποκριτής τοῦ «Βήματος» κ. Σωτηρίου καί τά διεθνῆ πρακτορεῖα μεταδίδουν τά ἑξῆς:

Ἐναντίον τῆς οἰκίας

Ὁ «Μαῦρος Σεπτέμβριος» χτύπησε σήμερον εἰς τήν Λευκωσίαν εἰς δύο περιπτώσεις. Μία ὁμάδα, ἀποτελουμένη ἀπό τρεῖς νεαρούς Ἄραβες, ἐπέβαινεν ἐνοικιασμένου αὐτοκινήτου καί περί τήν 3.15 μ.μ. ἔρριψεν βόμβας ἐναντίον τοῦ κτιρίου ὅπου στεγάζεται ἡ Πρεσβεία τοῦ Ἰσραήλ. Τό κτίριον εὑρίσκεται εἰς τήν ὁδόν Μυκάλης—Φλωρίνης καί ἀνήκει εἰς τόν πρώην ὑπαρχηγόν τῆς ΕΟΚΑ καί πρώην ὑπουργόν κ. Ἀντ. Γεωργιάδην.

Ἐκ τῶν ἐκκωφαντικῶν ἐκρήξεων κατέρρευσεν ἡ πρόσοψις τοῦ κτιρίου ἐνῶ οἱ ὑαλοπίνακες τῶν ἀγύρω πολυκατοικιῶν ἐθρυμματίσθησαν καί ἀρκετά ἄτομα ἐτραυματίσθησαν ἐλαφρῶς ἀπό τά θραύσματα τῶν ὑαλοπινάκων.

Πρό τῆς ρίψεως τῶν βομβῶν, οἱ Ἄραβες καταδρομεῖς ἐπυροβόλησαν ἐναντίον Κυπρίου ἀστυνομικοῦ, ὁ ὁποῖος ἐφραύρει τήν Πρεσβείαν καί τόν ἐτραυμάτισαν εἰς τούς πόδας.

Τήν στιγμήν πού οἱ Ἄραβες προ-

→ Συνέχεια εἰς τήν = 8ην σελίδα

Ὁ Μουντῆς προσφεύγει εἰς τόν Ἄρειον Πάγον

ΚΑΤΑΤΙΘΕΤΑΙ ΣΗΜΕΡΟΝ ΑΙΤΗΣΙΣ ΑΝΑΙΡΕΣΕΩΣ

Αἴτησιν ἀναιρέσεως κατατθέτουν σήμερον τήν μεσημβρίαν εἰς τόν Ἄρειον Πάγον, οἱ συνήγοροι τοῦ Νικ. Μουντῆ, κατά τῆς ἀποφάσεως τοῦ κακουργιοδικείου Ἀθηνῶν διά τῆς ὁποίας κατεδικάσθη εἰς ἰσόβιον κάθειρξιν, κηρυχθείς ἔνοχος ἀποπείρας διασμοῦ καί ἀνθρωποκτονίας ἐξ ἀμελείας τῆς Ἀγγλίδος δημοσιογράφου Ἄνν Ντόροθυ Τσάπμαν.

Μέ τήν προσφυγήν τῆς ὑπερασπίσεως εἰς τό Ἀνώτατον Δικαστήριον — καί ἐάν αὕτη γίνη ἀποδεκτή — θά εἰσέλθη εἰς νέαν φάσιν μία ὑπόθεσις ἡ ὁποία παρηκολουθήθη μέ ἰδιαίτερον καί ἀμείωτον ἐνδιαφέρον τόσον εἰς τό ἐσωτερικόν, ὅσον καί εἰς τό ἐξωτερικόν.

Ὁ πατέρας τῆς Τσάπμαν

Ἰδιαίτερον τόνον κατά τήν ἐκδίκασιν τῆς ὑπόθεσεως ἔδωσαν ἡ παρουσία εἰς τήν αἴθουσαν τοῦ δικαστηρίου καί ἡ στάσις τοῦ πατρός τοῦ θύματος κ. Ἔντουαρντ Τσάπμαν, ὁ ὁποῖος ἀνεχώρησε διά τήν πατρίδαν του ὀλίγον μόνον πρό τῆς ἐκδόσεως τῆς ἀποφάσεως. Κατά τήν ἀποχώρησίν του ἐκ τῆς αἰθούσης συνηντήθη μέ τούς γονεῖς τοῦ Μουντῆ τούς ὁποίους ἐνηγκαλίσθη καί ἐφίλησε.

Εἰς Λονδῖνον χθές, ὁ κ. Ἔντουαρντ Τσάπμαν, πατέρας τῆς Ἄνν Ντόροθυ Τσάπμαν, ὁ ὁποῖος μόλις εἶχεν ἐπιστρέψει ἀπό τάς Ἀθήνας προέβη εἰς δηλώσεις ἐπί τῆς ὅλης ὑποθέσεως. Ἡ δημοσίευσις τῶν δηλώσεων αὐτῶν ἀντίκειται εἰς τό ἄρθρον 63 τοῦ νομοθετικοῦ διατάγματος 346/60 «περί τύπου» κατά τό ὁποῖον «ἐκκρεμούσης ποινικῆς ὑποθέσεως καί μέχρις ἐκδόσεως ἀμετακλήτου ἀποφάσεως αὐτῆς ἀπαγορεύεται ἡ δημοσίευσις κρίσεων ἢ χαρακτηρισμῶν ἀναφερομένων εἴτε εἰς τούς διαδίκους, εἴτε εἰς τήν πρᾶξιν δι' ἣν ἀπηγγέλθη ἡ κατηγορία, ἰδία δέ πᾶσα κρίσις ὡς πρός τήν ἐνοχήν ἢ μή τῶν κατηγορουμένων».

Οἱ συνήγοροι τοῦ Μουντῆ κ.κ. Ἀρ. Οἰκονομίδης, Ι. Κασελάκης καί Ι. Θεοδώρου, τόν ἐπεσκέφθησαν χθές εἰς τάς φυλακάς. Ὁ Μουντῆς διά τῶν συνηγόρων του διεμήνυσε τήν εὐγνωμοσύνην του πρός τόν κ. Τσάπμαν.

(ΛΕΠΤΟΜΕΡΕΙΑΙ ΕΙΣ ΤΗΝ 5ην ΣΕΛΙΔΑ)

Ἡ ἔκδεσις δύο ὑποεπιτροπῶν τοῦ Κογκρέσσου

Η ΠΟΛΙΤΙΚΗ ΤΩΝ ΗΠΑ ΕΙΣ ΤΗΝ ΕΛΛΑΔΑ ΚΑΙ ΑΙ ΔΙΕΥΚΟΛΥΝΣΕΙΣ

«Τό Βῆμα» συνεχίζει σήμερον τήν δημοσίευσιν τοῦ πλήρους κειμένου τῆς κοινῆς ἐκθέσεως τῶν δύο ὑποεπιτροπῶν (Εὐρώπης καί Ἐγγύς Ἀνατολῆς) τῆς ἀμερικανικῆς Βουλῆς τῶν Ἀντιπροσώπων διά πληροφόρησε τήν πρεσβείαν μας τῶν Ἀθηνῶν περί τῆς προτάσεως τοῦ Ναυτικοῦ νά ἐλλιμενίση μίαν δύναμιν κρούσεως ἀεροπλανοφόρου εἰς τάς Ἀθήνας. Τόν Ἰούνιον τοῦ 1971 τό Στέϊτ Ντιπάρτμεντ ὑπεδείξη ἐξέτασιν ἐναλλακτικῶν λιμένων τάς λιμενικάς διευκολύνσεις πρός τόν Ἕκτον Στόλον τῶν ΗΠΑ εἰς τήν Ἑλλάδα.

> 2.- «Τό ὑπουργεῖον Ἀμύνης προτιμᾶ νά ἔχη σχέσεις μέ τήν Ἑλληνικήν Κυβέρνησιν μᾶλλον παρά, ἐπί παραδείγματι, μέ τήν Ἰταλικήν;»

»ΙΙΙ Ὁ ρόλος τοῦ ὑπουργείου Ἀμύνης καί τοῦ Στέϊτ Ντιπάρτμεντ.

Τό ὑπουργεῖον Ἀμύνης ἐπέλεξε τήν Ἑλλάδα ὡς χῶρον ἐλλιμενισμοῦ κατόπιν τῆς ἀποφάσεως νά ἐφαρμοσθῆ κάποιο ἡ ἔνοια τοῦ ἐλλιμενισμοῦ — ἀπόφασις ἡ ὁποία δέν σχετίζεται ἀμέσως μέ τήν συζήτησιν αὐτήν.

Ἡ προτίμησις τοῦ Ναυτικοῦ διά τάς Ἀθήνας διετυπώθη ἀνεπισήμως πρός τό Στέϊτ Ντιπάρτμεντ πρίν ἀπό οἱανδήποτε σοβαρόν διερεύνησιν τῆς καταλληλότητος ἐναλλακτικῶν χώρων ἐλλιμενισμοῦ εἰς τήν Μεσόγειον διά δύναμιν κρούσεως ἀεροπλανοφόρου. Πέντε μῆνες διέρρευσαν πρίν τό Στέϊτ Ντιπάρτμεντ ὑποδείξη ἐξέτασιν ἐναλλακτικῶν λιμένων.

Πιστεύομεν ὅτι ἡ ἀπόφασις αὐτή περιελάμβανε τά ἀκόλουθα στοιχεῖα:

Πρώτον, κατά τό ἔτος 1969 καί κατά τό μεγαλύτερον μέρος τοῦ 1970 οἱ χαράσσοντες τήν πολιτικήν εἰς τό ὑπουργεῖον Ἀμύνης ἐξήτασαν — διά τούς πολύ σημαντικούς λόγους, οἱ ὁποῖοι ἀφοροῦν εἰς τόν προϋπολογισμόν, τήν στρατηγικήν καί τήν προσέλκυσιν ἀνδρῶν, πού ἐκτίθενται ἀνωτέρω — τρόπους βελτιώσεως τῆς ἀποδοτικότητος τοῦ Ναυτικοῦ, τῶν δυνατοτήτων του, καί τοῦ ρυθμοῦ διατηρήσεως τῶν ἀνδρῶν. Ἡ ἔννοια τοῦ ἐλλιμενισμοῦ ἀνεπτύχθη προκειμένου νά ἀντιμετωπισθοῦν τά προβλήματα αὐτά.

Δεύτερον, λόγω τῆς αὐξανομένης σοβιετικῆς στρατιωτικῆς παρουσίας εἰς τήν Μεσόγειον, τό Ναυτικόν συνεκέντρωσε κατά τό 1970 τήν προσοχή του, μέ μεγαλυτέραν ταχύ ὅτι ἄλλοτε εἴσθησιν τοῦ ἐπείγοντος τοῦ πράγματος, ἐπί τῆς διατηρήσεως τῆς δυνάμεώς του εἰς τήν Μεσόγειον.

Τρίτον, τό ὑπουργεῖον Ἀμύνης εἶχε καταλήξει περί τά τέλη τοῦ 1970 εἰς τήν ἀπόφασιν νά ἐλλιμενίση μίαν μεσογειακήν μονάδα κρούσεως ἀεροπλανοφόρου μέ ἰσχυράν προτίμησιν διά τάς Ἀθήνας.

Τέταρτον, τόν Ἰανουάριον τοῦ 1971, τό Στέϊτ Ντιπάρτμεντ ἐτροποποίησε τήν πρότασιν διά τῆς ὑποδείξεως ὅπως ἐξετασθοῦν καί ἐναλλακτικοί χῶροι εἰς τήν Ἰταλίαν.

Τί εἶναι ἐκεῖνο πού προεκάλεσε τήν μεταβολήν αὐτήν ἐντός τετραμήνου; Ἄν καί δέν ἔχομεν ἰσχυρά βάσιν διά νά ἀπαντήσωμεν εἰς τό ἐρώτημα αὐτό, πρέπει νά ἐπισημάνωμεν ὅτι κατά τήν περίοδον ἐκείνην τό Στέϊτ Ντιπάρτμεντ ἀντελήφθη ἀναπτυσσομένας ἐπικρίσεις τοῦ Κογκρέσσου διά τάς σχέσεις τῆς κυβερνήσεως τῶν Ἡνωμένων Πολιτειῶν μέ τό ἑλληνικόν καθεστώς. Αἱ ἐπικρίσεις αὐταί ἐκορυφώθησαν τόν Ἰούλιον 1971 μέ τάς ἀκροάσεις τῆς ὑποεπιτροπῆς διά τήν Εὐρώπην καί μέ τήν ἐπιψήφισιν, ἕνα μῆνα ἀργότερον, τοῦ νομοσχεδίου ἐξωτερικῆς βοηθείας διά τό οἰκονομικόν ἔτος 1972 μέ μίαν τροπολογίαν διά τῆς ὁποίας ἐτερματίζετο ἡ βοήθεια πρός τήν Ἑλλάδα, ἐκτός ἐάν ὁ πρόεδρος ἀπεφάσιζε ἄλλως διά λόγους ἐθνικῆς ἀσφαλείας.

Πέμπτον, τό ὑπουργεῖον Ναυτικοῦ προέβη εἰς μίαν πρόχειρον ἐπισκόπησιν διαφόρων ἐναλλακτικῶν χώρων δι' ἐλλιμενισμόν εἰς τήν Ἰταλίαν — πρᾶγμα πού ἐνίσχυσε τήν ἀρχικήν προτίμησιν των διά τάς Ἀθήνας.

Τό ὑπουργεῖον Ἀμύνης ἠρνήθη νά καταθέση ὡς πρός τάς ἐπισκοπήσεις ἐναλλακτικῶν λιμένων καί δι' αὐτό πρέπει νά βασισθῶμεν ἐπί τῆς συντόμου καταθέσεως τοῦ ναυάρχου Ἕλμο Ζούμγουωλτ καί τοῦ ἀναπληρωτοῦ ὑφυπουργοῦ Ἀμύνης Τζ. Γουώρεν Νάττερ. Αἱ καταθέσεις αὐταί καί

→ Συνέχεια εἰς τήν = 2αν σελίδα

ΟΙ ΕΠΙΦΥΛΛΙΔΕΣ ΤΟΥ «ΒΗΜΑΤΟΣ»

ΑΠΟ ΤΗ ΖΩΗ ΚΑΙ ΤΟ ΘΑΝΑΤΟ ΤΟΥ ΑΒΡΑΑΜ ΛΙΝΚΟΛΝ

ΚΟΙΤΑΖΩ ἕνα θαυμάσιο μπούστο ἀπό μαῦρο μέταλλο πού μοῦ χάρισαν. Τοῦ Ἀβραάμ Λίνκολν. Ὅλος ὁ κόσμος θαυμάζει τή ζωή αὐτοῦ τοῦ ἀνθρώπου, ἀκόμη καί σήμερα, ὡς ἔκφραση τοῦ πάθους γιά τήν ἐλευθερία καί τήν ἀνθρώπινη ἀξιοπρέπεια. Εἶναι ἀπό τά ὑποδείγματα ζωῆς πού δέν σβήνουν μέ τόν καιρό. Τό ἐνάντιον: ὅσο περνά ὁ καιρός τά χρειάζεται ὁ κόσμος περισσότερο. Σήμερα πρό πάντων.

Σοβαρά ἐπιδείνωσιν ἐσημείωσεν ἡ κατάστασις εἰς τήν Κύπρον. Τήν νύκτα τοῦ Σαββάτου πρός τήν Κυριακήν βομβιστικαί ἐπιχειρήσεις συνετάχθησαν ὁλόκληρον τήν νῆσον — 26 εἰς τήν Πάφον, πέντε εἰς τήν Λεμεσόν καί δύο εἰς τήν Λάρνακα. Ἡ Πάφος, εἰς τό κέντρον της, δίδει τήν ἄφιν βομβαρδισμένης πόλεως. Δρόσται ἦσαν ὁπαδοί τῆς φιλομακαριακῆς παρατάξεως — ἐκτός τῆς Λεμεσοῦ, ὅπου ἔδρασαν καί φιλογριβικοί. Κίνητρον ἡ ἐνέργεια ἀντιποίνων διά τήν γενομένην ὑπό φιλογριβικῶν δολοφονίαν τήν Πέμπτην εἰς τήν Λάρνακα ὁπαδοῦ τῆς φιλομακαριακῆς παρατάξεως.

Εἰς τήν βομβιστικήν αὐτήν ἐπιχείρησιν ἀπήντησαν τήν νύκτα τῆς Κυριακῆς πρός τήν Δευτέραν οἱ φιλογριβικοί μέ ἐπιθέσεις ἐναντίον τῶν ἀστυνομικῶν σταθμῶν Ξυλοφάγου (Λάρνακος) καί Κουτραφᾶ (Μόρφου). Κατά τήν δευτέραν ἐπιχείρησιν ἐφονεύθη ἕνας ἐκ τῶν ἐπιτεθέντων καί ἐτραυματίσθησαν δύο, ἐνῶ ἄλλος ἕνας ἐτραυματίσθη ἐκ τῶν ἀμυνομένων ἀστυνομικῶν.

Ἔπειτα ἀπό τόν νεκρόν τῆς Πέμπτης εἰς τήν Λάρνακα, ὁ δεύτερος νεκρός ἐσημειώθη οὔτω χθές καί ὁ κίνδυνος ἀνοικτοῦ πλέον ἐμφυλίου πολέμου οὐδέποτε ἄλλοτε ἦτο τόσον ἐγγύς.

Ἐνώπιον τῆς καταστάσεως αὐτῆς ὁ Πρόεδρος Μακάριος ἀπηύθυνε δραματικήν ἔκκλησιν ὑπέρ τῆς ἐγκαταλείψεως τῆς βίας εἰς τήν ἐσωτερικήν διένεξιν. Ὁ Μακάριος, ἀφοῦ ἐπεσήμανε τάς εὐθύνας τοῦ στρατηγοῦ Γρίβα διά τήν χρησιμοποίησιν ὑπ' αὐτοῦ πρώτου τῆς βίας, ἀπηυθύνθη πρός τούς ὑποστηριστάς του διά νά παύσουν μιμούμενοι τάς μεθόδους τοῦ στρατηγοῦ. «Ἐπαναλαμβάνω, εἶπεν, ὅτι ἡ Κυβέρνησις οὔτε ἐπιδοκιμάζει, οὔτε ἀποδέχεται τοιούτου εἴδους (δυναμική) ὑποστήριξιν». «Ἡ δημιουργηθεῖσα ἀνώμαλος κατάστασις, προσέθεσε, μόνον διά τῆς χρήσεως τῶν ἁρμοδίων κρατικῶν ὀργάνων θά ἀντιμετωπισθῆ, τά δέ μέτρα τῆς Κυβερνήσεως στρέφονται ἐναντίον ὅλων ἐκείνων, οἱ ὁποῖοι διά τῶν παρανόμων ἐνεργειῶν των τροφοδοτοῦν καί διαιωνίζουν τήν ἀνωμαλίαν».

Ἐν τῷ μεταξύ οἱ τρεῖς μητροπολῖται τῆς Κύπρου (διά νά μή λείψη καί αὐτή ἡ πλευρά τῆς ἐσωτερικῆς ἀνωμαλίας τῆς νήσου) θά συνέλθουν τήν Πέμπτην διά νά ἀποφασίσουν ἐπί τοῦ θέματος τῆς «καθαιρέσεως» τοῦ Ἀρχιεπισκόπου Μακαρίου. (Προφανῶς διά νά ἀποφασίσουν ἄν θά ἀφήσουν νά ἀποσιωπηθῆ τό ζήτημα πού ἀνεκίνησαν, ἤ θά θεωρήσουν ὁριστικοποιηθεῖσαν τήν «καθαίρεσιν»).

Ἡ ἐπίθεσις τοῦ Κουτραφᾶ

Περί τῆς ἐπιθέσεως φιλογριβικῶν ὁμάδων ἐναντίον τοῦ ἀστυνομικοῦ σταθμοῦ Κουτραφᾶ, κατά τήν ὁποίαν

→ Συνέχεια εἰς τήν = 2αν σελίδα

Νεκρός καί τραυματίαι εἰς ἐπιθέσεις Γριβικῶν

ΠΑΜΠΛΟ ΠΙΚΑΣΣΟ

Ἡ συνείδηση τῆς ἐλευθερίας

Σελίς 7

ΣΤΟ ΠΕΡΙΘΩΡΙΟ ΤΗΣ ΖΩΗΣ

Εἰσπνέοντας ἄνοιξη

ΔΕΝ ΧΡΕΙΑΖΟΝΤΑΙ ὑπερασπιστικές ἐξορμήσεις μέ τά ΕΚΤΕΛ. Κάνετε τή δουλειά σας καί μέ τά ΚΤΕΛ. Καί μέ δικά σας μέσα. Τήν ἄνοιξη τήν ψαύετε κι' ἀπό τή καραμάδα τῆς γρίλλιας, καί στή γλάστρα τῆς θεράντας.

Πρίν τήν ἀναγγείλη ὁ ἡμερολογιακός, ἄρχισαν νά σᾶς τό ψιθυρίζουν οἱ ἀβρές πνοές. Τό μήνυμα ἔρχεται ἀκόμα καί μέ τά καυσαέρια, καί μέ τά τρυπάνια τῶν κομπρεσσέρ.

Σκοῦρος ἦταν ὁ μαρτιάτικος οὐρανός. Μέρες Εὐρώπης. Ἡ διακριτικότητα τοῦ γκρίζου. Συχνές οἱ ὑγρές συννεφιές. Ἀλλά καί μέσα σ' αὐτές ξεχώριζες τά τρία βελούδινα γράμματα τοῦ ἀλφάβητου πού, σέ πλαίσια χειμερινά, σχημάτισαν τό ἔαρ.

"Ἀνοιξη. Ἄν δέν τήν ἔχουμε ἀνεβάσει κι' αὐτήν στή χαρτίνη τούτη σκηνή μέ τό ἐναλλασσόμενο ρεπερτόριό της...

Κάθε χρόνος μέ τό ἐαρινό του. Ἀπό τότε πού ἐαρινοί εἴμασταν κι' ἐμεῖς οἱ ἴδιοι. Νά πρέπει δέ, ἡ κάθε σου ἄνοιξη νά μή θυμίζη τήν προηγούμενη.

Ἀρχιμάστορας τοῦ εἴδους ὁ Σπύρος Μελᾶς, συνήθιζε νά λέη ὅτι δέν χρειάζεται ν' ἀνήκης στή συντεχνία γιά νά γράψης ἕνα χρονογράφημα. Ἴσως μάλιστα ἡ σύνθεση τοῦ ἀνειδίκευτου νά εἶναι καλύτερη ἀπό ἀνάλογο κείμενο τοῦ ἐπαγγελματία. Ἡ βαθμολογία ἀρχίζει μέ τήν ἐπανάληψη, τή δεύτερη, τήν τρίτη, τή δέκατη, τήν εἰκοστή. Ἀμέτρητες φορές τό ἴδιο θέμα.

Δέν εἶναι δά καί πολλά γιά νά καλύπτουν τίς τριακόσιες μέρες τοῦ χρόνου. Τό ἴδιο σιτάρι ὀλέθει ὁ μύλος. Μιά ἡ ζύμη. Ἡ ταχυδακτυλουργία εἶναι νά ζυμώσης τά κουλουράκια σου μέ τό ἴδιο ὑλικό ἀλλά σέ διαφορετικό σχῆμα.

Ἐμβατήριο τῆς ἀνοίξεως ὅμως εἶναι αὐτό ἡ φροντιστήριο δημοσιογραφίας;

Ἐλάτε στήν ἄνοιξη. Πανελλήνια ἔκθεση χρωμάτων καί ἀρωμάτων. Πίνακας ἀφηρημένης Τέχνης.

Ἡ Τέχνη μέ τό τίποτα. Τόν συνοικισμό σας τόν ξέρω. Ἄδεντρη ἡ φτωχογειτονιά σας. Μιά ἀκακία ὁ δασικός σας πλοῦτος. Μιά βιόλα ἀπό παράθυρο τοῦ προσφυγικοῦ ὁ ἀνθόκηπός σας. Τά νερά τῆς μπουγάδας λουλάκιασαν τό ρείθρο τοῦ πεζοδρομίου σας. Περνᾶτε τίς ἄλλες μέρες καί θλίβεσθε. Περνᾶτε καί σήμερα, μέρα τ' Ἀπρίλη, καί εἰσπνέετε ἄνοιξη, ἀναζωογονεῖσθε ἄνοιξη, κατακλύζεσθε ἀπό ἄνοιξη, τρικλίζετε ἀπό νέκταρ ἀνοίξεως...

Κάτω ἀπό τό βάρος ἑνός σταυροῦ ἔσερνες τά πόδια σου. Σκεβρωμένα ἀπό τά χρόνια καί τήν ὀδύνη. Κοί ξαφνικά, παίρνοντας θαθειά τήν ἀνάσα σου, τό πρόσωπό σου φωτίζεται ἀπό ἀράτους προθολεῖς, σηκώνεις τό κεφάλι, ρίχνεις δεξιά κι' ἀριστερά τό βλέμμα σάν κάτι νά ψάχνης νά βρῆς κι' ὅταν δέν βρίσκης τίποτα τό συγκεκριμένο καί ἀπό, ψελλίζεις τή λέξη: "Ἀνοιξη.

Ἀκόμα καί γιά σένα τό γέρο, τόν πονεμένο, μέ τούς ἐπιδέσμους στήν ψυχή, κάποια ἄχνα χαμόγελου.

Θάλεγα καί τό ἄλλο: Κάποια ὑπόνοια ἐφέσεως γιά ζωηρότητες πού ἀνήκουν στήν ἀρχαία ἀτομική σου ἱστορία. Σάν δέν ντρέπεσαι, παππού... Σκύψε γρήγορα τό κεφάλι, ὅπως τό εἶχες προεαρινά, πάρε τή στάση ἀθυμίας καί θλίψεως, πού εἶναι ἡ στάση σου. Γιατί, ἔτσι καθώς σέ ἀλλοίωσαν οἱ ἀκτῖνες πού εἰσέδυσαν στίς χαράδρες τῶν ρυτίδων σου καί σέ περιέλουσε ἡ γλυσίνα μέ τούς μώβ χυμούς της, ὑπάρχει κίνδυνος νά σέ πάρη μυρουδιά καί ἀσεθήση στή σοβαρότητά σου ἡ ὀδική μαρίδα.

Εὐτυχῶς πού ἡ ἄνοιξη εἶναι βραχύβια. Ἀλλιῶς, ἄν παρατεινόταν, ὡς πού νά μᾶς παρασδώση στή θερινή βαρβαρότητα, οὔτ' ἐγώ ξέρω πόσα ἄτοπα ἦταν ἱκανή νά διαπράξη.

Π. ΠΑΛΑΙΟΛΟΓΟΣ

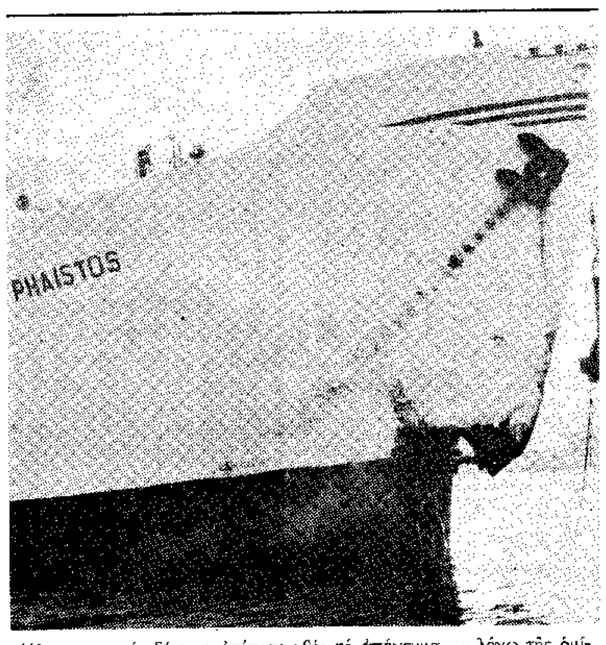

Μέ τρομακτικήν δύναμιν ἐπέπεσε χθές τό ἀπόγευμα — λόγω τῆς ὁμίχλης — τό ὀχηματαγωγόν «Φαιστός» ἐπί τῆς ἀριστερᾶς προβλήτος τῆς μαρίνας Ζέας, λίγο πρίν εἰσέλθη εἰς τόν λιμένα τοῦ Πειραιῶς. Ἀνθρώπινα θύματα — εὐτυχῶς — δέν ὑπῆρξαν. Τό σκάφος ὑπέστη εἰς τήν πλώρην ρῆγμα 5 μέτρων (ὅπως φαίνεται εἰς τήν φωτογραφίαν), ἡ προβλής κατεστράφη εἰς μῆκος 6—8 μέτρων, βράχοι μετεκινήθησαν καί ἕνα αὐτοκίνητον Ι.Χ., τό ὁποῖον εὑρίσκετο ἐπί τῆς προβλῆτος, ἐξεσφενδονίσθη εἰς τήν θάλασσαν. (Λεπτομέρειαι εἰς τήν 5ην σελίδα)

Διαγεύσεις καί ἀντιδράσεις διά τό Ε.ΠΟ.Κ.
Λεπτομέρειαι εἰς τήν 10ην σελίδα

ΑΠΡΙΛΙΟΣ
φεστιβάλ ἀνοίξεως
Φεστιβάλ μόδας - Φεστιβάλ τιμῶν - Φεστιβάλ ἰδεῶν. Ἀνοιξιάτικα εἴδη γιά τό σύγχρονο ἄνδρα κάθε ἡλικίας. Ἑτοιμαστῆτε τώρα γιά τό Πάσχα.
ΑΝΟΙΞΙΑΤΙΚΑ ΥΠΟΚΑΜΙΣΑ
ΜΟΝΤΕΡΝΑ ΜΕ ΜΑΚΡΥ Ἤ ΚΟΝΤΟ ΜΑΝΙΚΙ, ΣΕ ΦΑΝΤΑΣΤΙΚΗ ΣΥΛΛΟΓΗ ΑΠΟ . . . . ΔΡΧ. 115
ΑΝΟΙΞΙΑΤΙΚΑ ΚΟΣΤΟΥΜΙΑ ΜΙΣΟΕΤΟΙΜΑ
ΟΛΟΜΑΛΛΑ ΜΗΝΑΪΔΗ - ΦΩΤΙΑΔΗ ΑΠΟ. . ΔΡΧ. 1.775
ΚΑΙ ΜΙΑ ΜΕΓΑΛΗ ΕΥΚΑΙΡΙΑ ΓΙΑ ΜΕΡΙΚΑ ΧΕΙΜΕΡΙΝΑ ΟΛΟΜΑΛΛΑ ΜΗΝΑΪΔΗ - ΦΩΤΙΑΔΗ 1.825
ΑΝΟΙΞΙΑΤΙΚΑ ΚΟΣΤΟΥΜΙΑ ΕΤΟΙΜΑ
ΜΑΛΛΙ - ΤΕΡΥΛΕΝ ΕΛΛΗΝΙΚΑ . . . . . ΔΡΧ. 1.325
ΟΛΟΜΑΛΛΑ ΜΗΝΑΪΔΗ - ΦΩΤΙΑΔΗ . . . ΔΡΧ. 1.525
ΑΝΟΙΞΙΑΤΙΚΑ ΣΑΚΚΑΚΙΑ
ΟΛΟΜΑΛ. ΜΗΝΑΪΔΗ - ΦΩΤΙΑΔΗ ΜΟΝΤΕΡΝΑ . ΔΡΧ. 985
ΟΛΟΜΑΛΛΑ ΕΛΛΗΝΙΚΑ ΜΟΝΤΕΡΝΑ . . . ΔΡΧ. 885
ΑΝΟΙΞΙΑΤΙΚΑ ΠΑΝΤΑΛΟΝΙΑ
ΜΑΛΛΙ - ΤΕΡΥΛΕΝ ΕΛΛΗΝΙΚΑ . . . . . ΔΡΧ. 365
ΠΥΖΑΜΕΣ - ΠΛΕΚΤΑ - ΦΟΥΛΑΡΙΑ - ΓΡΑΒΒΑΤΕΣ
ΖΩΝΕΣ - ΕΣΩΡΡΟΥΧΑ
Κάπα ΜΑΡΟΥΣΗΣ ΑΕ
ΑΘΗΝΑΙ · ΠΕΙΡΑΙΕΥΣ · ΘΕΣ/ΝΙΚΗ · ΒΟΛΟΣ
ΛΑΜΔΑ ΑΛΦΑ

Ἀνατρέχω στίς ταξιδιωτικές ἀναμνήσεις μου ἀπό τό μέρος ὅπου δολοφονήθηκε ὁ Λίνκολν, ἀπ' τό σπιτάκι ὅπου ξεψύχησε. Εἶναι στό παλιό θέατρο Φόρντ τῆς Οὐάσιγκτον. Καθώς πήγαινα ἐκεῖ, σκεφτόμουν ἀπάνω στή μοίρα τοῦ Λίνκολν. Ἀπ' τούς τρεῖς μεγάλους τῆς Ἀμερικανικῆς Ἱστορίας, ὁ Γεώργιος Οὐάσιγκτον καί ὁ Τζέφερσον, ἔχουν περάσει στήν ἀδιατάρακτη ὀθανασία τους. Ὅμως ὁ τρίτος, ὁ Ἀβραάμ Λίνκολ